VIGYÁZZUNK EGYMÁSRA !

Létavértesi HÍREK

A VÁROSI ÖNKORMÁNYZAT INGYENES LAPJA

XXX. évf. 1. (271.) szám
2021. január
Fergeteg hava

Létavértes Kossuth u. 4.

honlap: www.letavertes.hu - blog: http://letahirek.blog.hu - facebookon – Twitteren - *e-mail*: letahirek@gmail.com

Elsőként oltottak be Létavértesről

Dr. Magócs Gusztáv háziorvos

A mai napon, december 28-án délután megkaptam a koronavírus elleni védőoltás első részét. Az oltás beadása után 25 percig megfigyelés alatt tartottak. Előtte és utána is vérnyomás mérés, oxigén szaturáció – és testhőmérséklet mérés történt. Az oltás után panaszmentes voltam, semmit nem éreztem. Először is szeretném megköszönni a Kenézy Kórház Infektológiai Klinika Oltóközpont dolgozóinak a szakszerű ellátást! Amíg ott ücsörögtem, az oltóközpontba folyamatos volt a beáramlás, mindenki megkapta az oltását, és senki nem lett rosszul…

Büszke vagyok arra, hogy elsőként lettem beoltva létavértesi lakosként. Kérném, hogy minél többen kövessék példámat, mert a vírusfertőzés csak ezzel lesz megállítható.

Kívánok mindenkinek Boldog Új Évet !

(folytatás a **4. oldalon**)

Nagylétai betlehemes

FOTÓK: KŐVÁRI KRISZTIÁN

A „Nagylétai Csillagjáró Betlehemesek" a Vértesi református templomban

A koronavírus miatt idén elmaradt a debreceni 30. Nemzetközi Betlehemes találkozó, melynek több év óta sikeres résztvevője a létavértesi Arany János Általános Iskola tanulóiból álló „Nagylétai Csillagjáró Betlehemesek" csoport.
Így a megyeszékhelyen nem tudták bemutatni produkciójukat. Lakóhelyükön viszont igen.

Hagyományápoló ifjúság

Molnárné Pelei Andrea tanárnő, a kollégái segítségével összegyűjtött helyi forrásokból lejegyezte, diákjaival betanította, műsorrá formálta a Nagylétai betlehemes karácsonyi ritusjátékot, mellyel céljuk, hogy a hagyományőrzéssel az utódoknak is átmentsék az örömhírt beharangozó népi üzenetet.

Karácsony közeledtével tavaly, de már korábban is szerepeltek helyi egyházi közösségekben, idősek szeretet otthonában, iskolai rendezvényeken, intézményekben, üzemekben, sőt kedves invitálásoknak eleget téve, magánházaknál is.

Ebben az évben csak rendhagyó betlehemjárásra kerülhetett sor. Műsorukat, az előre meghirdetett időpontban először a Nagylétai görögkatolikus templomnál mutatták be, majd stráfszekerekre szálltak és kántálva, énekelve, csengő és kereplő hangjaival kísérve végigvonultak a kisváros utcáin a vértesi református templomhoz és ott újra előadták a sok humorral fűszerezett jelenetüket.
Az egyik pásztorszereplő Kozma Botond úgy nyilatkozott: szép dolog, hogy folytatódik a hagyomány. Régen a nagypapája is pásztor volt egy betlehemes csoportban.

- Örülök, hogy a rendkívüli helyzet ellenére is hirdethettük az örömhírt. Most elmaradtak a gyerekek próbái, csak a régebben tanultakra építkezhettünk, és online egyeztetésekkel készültünk az alkalomra. Nagyon sokan kiálltak a kapukba, a járókelők közül is sokan integettek a csapatnak – mondta Molnárné Pelei Andrea, a csoport vezetője.

A programról a magyar televízió élőben is tudósított. További részletek a város honlapján www.letavertes.hu/ Hírek

Röviden

A segítő szándék célba ért

Közel tíz hónappal ezelőtt piros gyűjtőszívek készültek, melyekbe a város apraja nagyja szorgalmasan hordta a színes műanyag kupakokat.

FOTÓ: MAGÁNARCHÍVUM

Lemérik a kupakokkal telt zsákokat

A környezetet veszélyeztető apróságokból decemberre mintegy 315 ezer darab, azaz 6,3 mázsa gyűlt össze, melyért 41 ezer forintot kaptak a kezdeményezést elindítók. Ezt az összeget kiegészítették a korábbi felajánlásokkal, így karácsony előtt, az eredeti szándéknak megfelelően 51 ezer forintot tudtak eljuttatni öt olyan családnak, akik nehéz körülmények között élnek, sokat nélkülöznek, vagy a szülő egyedül neveli beteg gyermekét.
Szabó Tibor vállalkozó, önkormányzati képviselő, aki felkarolta a kezdeményezést, azok köszönetét tolmácsolta, akik meglepődve, elakadt lélegzettel fogadták a nem várt segítséget. A sok-sok apró tudatos mozdulat így vált örömkönnyekké a szeretet ünnepe előtt. TB

Véradó nap

A december 16-án megtartott kiszállásos véradáson megjelent 49 fő, vért adhatott 36 fő. Irányított véradás keretében sikerült egy személy gyógyuláshoz szükséges mennyiséget is levenni. Köszönet mindenkinek, aki hozzájárult a betegek gyógyulásához!
Minden létavértesi lakosnak békés boldog új évet kívánok! **Szalai Ferencné**

Létavértesi Hírek
A VÁROSI ÖNKORMÁNYZAT INGYENES LAPJA
SZÍNES VÁLTOZATBAN
(ELŐZŐ 7 ÉV)
a város honlapján:
www.letavertes.hu

TÁJÉKOZTATÓ A 2021. JANUÁR 1 –JÉTŐL ÉRVÉNYES ADÓZÁSI VÁLTOZÁSOKRÓL

Az **egyes adótörvények módosításáról szóló 2020. évi CXVIII. törvény több pontban is érinti az eddigi önkormányzatunkhoz fizetett adókat, melyek az alábbiakban változtak.**

GÉPJÁRMŰADÓ

A gépjárműadóról szóló 1991. évi LXXXII. törvény (Gjt.) 2020. december 31-ig hatályos rendelkezései alapján a belföldi gépjárművek adója esetében az adóhatósági feladatokat az önkormányzati adóhatóságunk látta el.

A módosulás kapcsán **az adóhatósági feladatokat a belföldi gépjárművek utáni gépjárműadóban 2021. január 1-jétől már az állami adóhatóság látja el. (NAV)**

2021. január 1-jét megelőző időszakra eső gépjárműadó ügyekben (2020. december 31-ig terjedő időszak) adókötelezettségének megállapítása, ezen időszak adójának beszedése, végrehajtása, erre az időszakra vonatkozó ellenőrzés és szankciók megállapítása) az adóhatósági feladatokat - a Gjt. 2020. december 31-ig hatályos szövege alapján -**továbbra is önkormányzatunk adóhatósága végzi.**

A 2020. december 31 –ig fennálló gépjárműadó tartozásokat továbbra is az önkormányzati adóhatóságunk Gépjármű-adó beszedési számlájára kell megfizetni.

Az önkormányzati adóhatóság továbbra is élhet a végrehajtás lehetőségével, vagy akár a gépjármű forgalomból való kivonására vonatkozó kezdeményezés lehetőségével, ha az adótartozás az egy évi adótételt meghaladja, feltéve, hogy a fizetési kötelezettség 2020. december 31-ig keletkezett.
(Az állami adóhatóság a 2021-től keletkező egy évi gépjármű-adótartozás esetén kezdeményezheti a gépjármű forgalomból való kivonását). A gépjárműadó bevétel 100%-ban a központi költségvetést illeti meg.

Általánosságban **a gépjármű tulajdonosoknak és üzembentartóknak továbbra sem kell adatbejelentést tenni az adóhatóság felé.** A közúti közlekedési nyilvántartási szerv a járműnyilvántartásából a január 1-jei állapotnak megfelelő adatokat közli majd az állami adó- és vámhatósággal.

Az önkormányzati adóhatóság 2021. január 15-ig adatot szolgáltatott az állami adó- és vámhatóság számára a nála 2020. december 31-én nyilvántartott, adómentes gépjárművekről és tulajdonosaikról, **<u>így ezekről az adózóknak külön bejelentést nem kell tenniük.</u>**

2021. január 1-jét követően **új mentességekről** (Gjt.5.§), vagy **adókedvezményekről** (Gjt.8.§), **kizárólag az adózó bejelentéséből értesülhet az állami adó- és vámhatóság.**

A **2020. december 31-ig** fennálló gépjárműadó tartozásokat továbbra is az önkormányzati adóhatóságunk Gépjármű-adó beszedési számlájára kell megfizetni.

HELYI IPARŰZÉSI ADÓ

2021. január 1-jétől kizárólag az állami adó- és vámhatóságnál lehet benyújtani a helyi iparűzési adó /HIPA/ bevallásokat.

2021. január 1-jétől az adóalanyok - főszabály szerint - nem az önkormányzati, hanem **csak és kizárólag az állami adóhatósághoz kötelesek benyújtani helyi iparűzési adóbevallásukat.**
Így a nyomtatványok csak a Nemzeti Adó- és Vámhivatal (NAV) honlapján lesznek fellelhetők.
Az Elektronikus Önkormányzati Portálról a helyi iparűzési adóbevallások 2021. januártól már nem elérhetőek..

Kizárólag az **egyéni vállalkozónak nem minősülő magánszemély iparűzési adóalany** az iparűzési adóbevallási nyomtatványt **papíralapon is benyújthatja**, tekintve, hogy e minőségében nem kötelezhető elektronikus kapcsolattartásra.

Amennyiben a magánszemély a **papír-alapú bevallás-benyújtást választja**, akkor azt az önkormányzati adóhatósághoz teheti meg.
Fontos, hogy maga az **iparűzési adóbevallás feldolgozása, esetleges javítása** az önkormányzati adóhatóságnál történik és **az adófizetést** is az önkormányzat
11738008-15373319-03540000
számú Helyi iparűzési adó beszedési számlájára kell változatlanul megfizetni.

Létavértesi HÍREK - LÉTAVÉRTES VÁROSI ÖNKORMÁNYZAT ingyenes lapja - **Kiadó**: Művelődési-, Sport- és Civil kapcsolatok Bizottság.
Felelős kiadó: **Vályiné Pápai Viola -** Felelős szerkesztő: **Turóczi Barnabás** - **06-30-336-7178 . -** **Cím:** 4281 Létavértes, Kossuth u. 4. Tel: 52 **376-101**
Interneten: a város honlapján: **www.letavertes.hu**, facebookon. Twitteren. - E-mail cím: **letahirek@gmail.com**,
Nyomda: LICIUM ART. 4029 Debrecen, Pacsirta u. 53. Tel: 52/ 533-183. E-mail:delakft@gmail.com Megjelent: 2500 példányban.
Terjeszti: Magyar Posta Zrt. Létavértes, Nagyváradi u. 1. Postavezető: 52/376-156 - **ISSN 1587-7639**

POLGÁRMESTERI TÁJÉKOZTATÓ

2021. január

A koronavírus helyzetről

Mint ahogy arról értesülhettek az írott és elektronikus médiákból **2021. február 1-jéig** a veszélyhelyzet és az azzal kapcsolatosan meghozott intézkedések – az időkorlát kivételével - hatályban maradnak. A helyben meghozott intézkedések -a piac látogatásával összefüggésben- ezzel együtt megmaradnak. A koronavírus helyzetről érdeklődtünk a háziorvosi körzetekben is. Tájékoztatásuk szerint a fertőzöttek száma még mindig csökkenő tendenciát mutat. Erre utal az a tény, hogy a karanténban levők száma kevesebb, illetve az elvégzett tesztek aránya többségében negatív eredményt hoz. Az egészségügyi szolgáltatók egy részének oltása megtörtént, a többi folyamatban van. A szociális intézményekben a vakcina igénylés felmérése megtörtént, az oltásokat az ellátottak és a dolgozók számára ütemezetten információink szerint helyben fogják teljesíteni. A családsegítésben és gyermekjólétben résztvevő dolgozók tesztelését a január 16-i hétvégén központilag biztosították. Továbbra is szükséges, ezért ***felhívom mindenki figyelmét a szabályok betartására, a távolság tartásra, a maszkviselésre, a gyakori kézmosásra.***

Szennyvízberuházás

A korábban közölt telefonszámokon továbbra is lehet jelezni a közterületen, lakóingatlanon fennálló hiányosságokat, térburkolat kiegészítése, aszfaltozás, aknafedlap szintbehelyezése és minden mást is.
Elérhetőségek: Veszelka Miklós (0630/2682819), Takács István (0630/4377545), Márton Sándor (0630/9835087), és ahogy eddig is munkaidőben az Önkormányzat telefonszámain.
Az általunk ismert hiányosságok elhárítását novemberben és decemberben egy alkalommal elvégezték. Elmaradt aszfaltburkolat javítása, ami csak a fagy- és hómentes időszak után történhet. Tájékoztatok mindenkit, hogy a kivitelezők téli leállásával a lakossági panaszok helyreállítása csúszni fog. A bejelentéseket azonban a regisztrálás végett folyamatosan tegyék meg.

Az Önkormányzatnál több mint 500 ingatlan esetében kezdeményeztek bekötést. **Az igénylések adminisztrációját a téli hónapokban is lehet intézni a Városházán.**

Geotermális energia hasznosítása

A kivitelező a hőközpontokban 2020. október 12-től a rendszerek működtetését üzemszerűen végzi, melyben a távfelügyeleti rendszer és a helyi tapasztalatok miatt folyamatosan finom beállítások szükségesek. Az internetalapú távfelügyeleti rendszer teljes beüzemeléséhez a visszasajtoló kútnál az adatátviteli vonal végpontját a Magyar Telekomnak még mindig nem sikerült biztosítani. A cég vezetői a termálvíz gáztalanítására és a gáz hasznosítására készítenek javaslatot, amivel a hatásfok jelentősen nőni fog.

Energetikai korszerűsítésről

A Mezei-Vill Kft. Szakemberei a karbantartás keretében folyamatosan ellenőrzik a közvilágítási rendszert. A hibabejelentéseket a szokásos módon a Városházán lehet megtenni. Vízkeresztet követően a karácsonyi díszvilágítások leszerelése megtörtént. A közterületekről és az intézményekről is leszedtük az ünnep előtt elhelyezett fényforrásokat.

Ipari park

Az ipari park pályázatunk forrás kiegészítésére a szerződés a közreműködő szervezetnél elkészült, még decemberben aláírásra került, így az 29.727.336 forintot biztosít a beruházás megvalósításához. A műszaki ellenőr szervezet és a kivitelező kérésének megfelelően a szerződésben foglalt határidőn belül a munkaterületet 2021. január 15-én átadtuk.

Orvosi ügyeleti ellátás biztonsága

Ahogy decemberben is leírtam, az egészségügyi és munkaügyi jogszabályok betartásával összefüggésben nehézség lépett fel az ügyeleti ellátás szervezésében. Az orvosi ügyeletben résztvevő orvosszám csökkenésének következményeként megnövekedett terhet egy fő háziorvos a továbbiakban sem vállalja.
A személyi feltételek biztosítására folyamatos erőfeszítéseket teszünk, azonban rajtunk kívülálló okok miatt január első hétvégéjét csak a Vámospércsi ügyeleti szolgálattal tudtuk biztosítani.
A járvánnyal összefüggésben jelentkező fokozott orvoshiány nehezíti a probléma megoldását. A külső szolgáltatókkal való egyeztetések eredményeként a költségvetés készítéséig írásbeli ajánlatot kapunk az ügyeleti ellátás teljes lefedésére. A számokból fogjuk látni, hogy lesz-e lehetőségünk a váltásra. Február végéig vélhetően egyedi szerződésekkel tudjuk lefedni az üres napokat. A januári orvosi ügyelet 10 üres napja egy nap híjával le lett szerződve.
Nagyon nagy erőfeszítéseket teszünk az ellátás biztosítása érdekében, amit tovább nehezít a szükséges asszisztencia részvételének hiánya is, mert minden üres napon őket is pótolni kell.

A közterületi wifi szolgáltatás előrehaladásáról

Korábban két pályázatot nyertünk, melynek egyikéből hazai forrás terhére egy eszköz került fel Vértesen az Irinyi utcán az iskola épületére. Ennek a 100-150 méteres körzetében már most is díjmentesen érhető el közterületen a wifi szolgáltatás.
A másik Wifi 4 EU pályázatunk kivitelezésére T-Systems Magyarország Zrt. szolgáltató által küldött ajánlatot elfogadtuk, ennek keretében 10 helyszínen 15 db kültéri és 2 db beltéri eszköz kerül elhelyezésre. A kivitelezés után a Kossuth utca első szakaszán, az Árpád tér teljes szakaszán, a Rózsa utca elején, az óvoda, sportpálya körzetében, illetve Vértesen a Kassai utca elejétől a Delfin Fitness épületénél, a Kassai utcai parkoló, illetve az Irinyi Arborétum területén és várhatóan az Irinyi utcán, az Orgona utcai zugig köz-, magán- és intézmény területek egyaránt lefedettek lesznek a szolgáltatással.

Menyhárt Károly polgármester

Régi képeslap

Az 1990-es években kiadott üdvözlőlap

Az oltás megvéd bennünket!

A koronavírus átszabta életünket, ami ellen jelenleg nincs hatékony kezelés.
A folyamatosan beáramló, fulladó betegek megsegítésére a kórházak többségének koronavírus ellátásra kellett berendezkednie, ami hátrányosan érinti a nem koronavírus miatt ellátandó betegeket.

A háziorvosi rendelésnek is szigorú infekciókontroll szabályok mellett kell működnie. Nagyon szeretnénk, ha ismét visszatérhetnénk a régi kerékvágásba, és élhetnénk mindennapjainkat. Ha arra gondolok, hogy nem ölelgethetem meg a gyermekeimet, ahogy szoktam, mert életkoruk miatt veszélyeztethetnek, akkor beleborzongok, mit teremtett a járvány a családokban.
Elveszett a szociális életünk, nem merünk beszélgetni az utcán, és nem tudunk kulturális életet élni, nem tarthatunk esküvőket, de még halottainkat sem kísérhetjük el utolsó útjára. Azt hittem, én már nem élek át ilyen borzalmat. De ennek véget kell vetni, és szerencsére van is mivel.

Ezért oltattam be magam, és körülöttem már minden egészségügyi dolgozóm követett, mindkét nővérünk és takarítónőnk is. Biztonságos körzetnek kiálthatom ki háziorvosi szolgálatunkat!
Lassan már következik a második oltásunk. De családomban feleségem és legidősebb fiam is be van már oltva. Ha a környezetünkben sok az oltott személy, a vírusátvitel ebben a közegben lehetetlenné válik. Újra szabadok szeretnénk lenni, és a tudomány az oltással ehhez segítségünkre van.

Dr. Magócs Gusztáv háziorvos

Karácsonyi műsor - Létavértes 2020.

2020. a csonkaságok esztendeje volt. Sok minden elmaradt, meghiúsult. De „nagy ünnepeink ne menjenek el megemlékezés nélkül. Nem pótolva az éves hiányosságokat - de kisimítandó azt - elfogadtuk Kővári Krisztián által megálmodott online műsor tervet –írta a videofilm ajánlójában Menyhárt Károly polgármester.

FOTÓ: REPRDUKCIÓ

Közreműködtek, segítették a karácsonyköszöntő 40 perces műsort: Árva Barna, Bakó Balázs, Cseresznye Flóra, Csige Gyöngyharmat, Csihe Mandula, Hadházi Tamás, Huszti Zsófia, Jenei Tibor, Lakatos Stokker Lea, Menyhárt Károly, Misuta Edina, Nagy Imre, Nagy Józsefné, Nagy Zsolt, Papp Zoltán, Puja György, Rost Dóra Ágota, Sós Tibor, Szabó János, Szabó Tibor, Szabó Zoé, Szabó Zselyke, Szatmári Gréta, Szatmári Imre, Szatmári Laura, Szentmiklósi Miklós, Szimicsku Ferenc, Titkó István, Vályiné Pápai Viola, Zsíros András. Operatőr-vágó: Kővári Krisztián. Külön köszönet Fekete Katalinnak és Nagy Istvánnak.

A film elérhető a város honlapjáról is: www.letavertes.hu /Hírek

Létavértesi Gyermeksziget Óvoda - Bölcsőde
4281 Létavértes, Debreceni u.1 ☎ : 52/ 585070
gyermekszigetovoda@gmail.com

A Mikulás kesztyűje

FOTÓ: REPRODUKCIÓ

A Létavértesi Gyermeksziget Óvoda - Bölcsőde óvónők alkotta Cifra Palota bábcsoport is készült az ünnepre. *A Mikulás kesztyűje* című mesét szerették volna előadni, de a gyermekintézményekben foganatosított előírások a közösség előtti bemutatást nem tették lehetővé. Ezért videofelvételt készítettek, és azt a gyermekeknek, családjuknak szóló karácsonyi és újévi jókívánságokkal kiegészítve megosztották az interneten.

Karácsony az Irinyi utcai óvodában

Karácsonyi ünnepségünk megrendezésére az idén rendhagyó módon került sor a COVID-19 vírus által kialakult járványhelyzet miatt. A gyermekek kíváncsian, érdeklődve tekintették meg a kis Jézuska születésének történetét, óvodánk kis közösségével összegyűlve a nagyteremben.

FOTÓ: TAGÓVODA ARCHÍVUMA

Minden csoport közös kis ünnepi verssel készült erre az alkalomra, és a csillagszóró fényében közösen elénekeltük a Kis karácsony, nagy karácsony című dalt. A karácsonyfa alatt a csoportok számára sok-sok ajándék volt elrejtve, melyet a gyermekek nagy örömmel bontogattak, és próbálták ki az új játékokat.

Az Irinyi utcai tagóvoda dolgozóinak nevében kívánunk
Szeretetben, Egészségben, Sikerekben Gazdag, Boldog Új Évet!

75 éve történt

A legszebb karácsonyi emlék egy kislánynak

Egy szívbe markoló karácsonyi történet, amely a II. Világháború befejezésének évében történt.

„1945-ben ötéves voltam. Arra emlékszem, hogy a Hangya Szövetkezet nagyterme* megterített asztalokkal várta az estét: református, katolikus családok jöttek össze teaestre, hozták a tányért, bögrét, süteményt. Tele lett a 80-100 férőhelyes terem.

A műsort ***Vida Anna*** tanító néni irányította. Egyetlen jelenet volt: karácsonyfát díszített a család, az anya, egy nagylány, két gyerek, a 3. osztályos fiú ***Hidegkúti Pista*** volt, az 1. osztályos kislány én, ***Nagy Katalin.***
Megálltunk a karácsonyfa előtt szomorúan, összekulcsolt kézzel, mert apukánk még nem jött haza a frontról… Énekelni kezdtük a Mennyből az angyalt, és ekkor kinyílt az ajtó, s megérkezett az apukánk: rongyos, piszkos katonaruhában.

FOTÓ: ILLUSZTRÁCIÓ

Öröm és sírás közt énekeltünk tovább. Az apukánk ölébe vett bennünket, úgy álltunk a karácsonyfa előtt, és az egész közönség énekelni kezdett, mindenki sírt és örült. Megszólalt a zene is, ***Rácz Gyula bácsi*** és bandája játszotta nekünk a karácsonyi dalt, majd a Himnuszt, erre mindenki felállt. Aztán beszélgetés, tea- és süteménykínálgatás következett. Gyönyörű esténk volt.”

Milbik Józsefné pedagógus

* = Az épület ma szolgáltatóház a Baross utcán, a Határőrizeti Kirendeltséggel szemben

A fényképen a Nagylétai Református Egyházközségben 1955-ben konfirmált fiatalok láthatók. Középen Kiss Ferenc lelkipásztor.
Köszönet a fotóért Szabó Józsefnének (Kert utca).

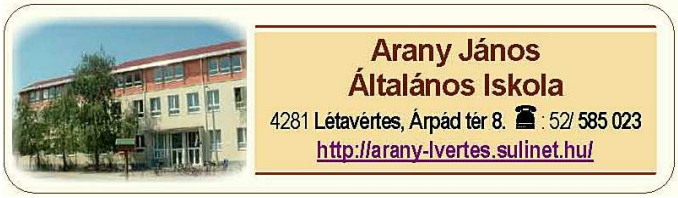

Javuló tárgyi feltételek

Az Önkormányzat segítségével az iskola udvarán a testnevelés órákon gyakran használt ugrógödör került kialakításra. Az egyik testnevelő kollégának köszönhetően kaptuk a kiinduláshoz szükséges rekortán csíkot, a gödör széléhez a gumi térkőszegőt a Tankerület biztosította, míg a munkát az önkormányzat dolgozói végezték el.

Ismerkedés a Legóval

Iskolánk számára -a Tankerület pályázatának köszönhetően- 59 db Lego robot és hozzá tartozó tablet került beszerzésre.

Szintén a Tankerülettől kaptuk azokat az udvari játékokat, amelyek tavassszal, ha majd az idő engedi, felállításra kerülnek az Árpád tér 10. szám alatti épületünk udvarán. Itt már egyáltalán nem volt használható játék a gyerekek számára.

FOTÓK: ISKOLA ARCHÍVUMA

Új könyveink

Könyvtári könyveink állománya is gyarapodott. Az idei tanévben is kapcsolódtunk a Nemzetközi Könyvajándékozási nap programjához. A Magyar Gyermekirodalmi Intézet, a sikeres projektnek köszönhetően, több mint 30 db új könyvet juttatott el hozzánk ajándékként. Egyik szemfüles támogatónknak köszönhetően a HVG jótékonysági könyvadományozásán, ahová beajánlotta iskolánk alapítványát, több, mint 50 darabból álló értékes könyvcsomaghoz jutottunk.

Ezek a dolgok mindennapi munkánkban nagy segítségünkre lesznek.

Nagy Józsefné igazgató

MEGVALÓSULT A MAGYAR KORMÁNY TÁMOGATÁSÁVAL
MINISZTERELNÖKSÉG NEMZETPOLITIKAI ÁLLAMTITKÁRSÁG
BETHLEN GÁBOR Alap

Pályázati azonosító: TTP-KP-1-2020/1-000183

Alázatosan borulok Istenem elé, …

Településünk önkormányzata a Létavértesi Arany János Általános Iskolával közösen immár ötödik alkalommal nyújtott be pályázatot a *Bethlen Gábor Alapkezelő Zrt.* által meghirdetett „Testvér-települési programok és együtt-működések" keretében, hogy lehetőséget biztosítson Székelyhíd és Létavértes iskoláskorú gyerekeinek találkozójára, közös programok megvalósítására, a kapcsolatok erősítésére.

Az idei program címe az aradi vértanú, Nagysándor József utolsó gondolata:
„Alázatosan borulok Istenem elé, hogy hőssé, igaz emberré, jó katonává tett."

Nagysándor József vértanú tábornokra azért esett a választásunk, mert személye, hazafias tettei, bátor kiállása a trianoni határokkal kettészakított Bihar közös múltját, összetartozását testesíti meg. Nagyváradon született, de honvéd-tiszti pályafutásának legjelentősebb mozzanata Debrecenhez köti: a szabadságharc végén, az előre nyomuló orosz hadsereg feltartóztatására tesz kísérletet a cívisváros határában.
Célunk a reformkor és az 1848/49-es forradalom és szabadságharc két településhez kötődő eseményeinek bemutatása közös programokon keresztül, amelynek megvalósítása, az időközben megjelenő koronavírus járvány miatt személyes találkozók nélkül, a virtuális térre korlátozódott.

A program első felében *„Miénk itt e zászló, sosem hagyjuk el!"* címmel három részes történelmi vetélkedőre került sor. Az első részben *Petőfi Sándor és Arany János* – a két település általános iskoláinak névadói – barátságát kellett feldolgozniuk a gyerekeknek.
A második forduló során *„Velünk élő történelem"* címmel rövid képregény formájában egy '48-as történelmi eseményt mutattak be a gyerekek, amely saját településükhöz köthető.
A harmadik forduló – *„A történelem színterei"* – feladata egy tömör, képes kulturális programajánlat összeállítása az adott településről és környékéről.

A vetélkedő díjazottjai:

I. helyezés: *Gödér Viktória, Széll Ábel* – székelyhídi Petőfi Sándor Elméleti Líceum, 6. osztály
II. helyezés: *Bertóthy Tamás, Oláh István* – Létavértesi Arany János Általános Iskola, 7. osztály
III. helyezés: *Hasznosi Katalin, Tatai Dorina* – székelyhídi Petőfi Sándor Elméleti Líceum, 6. osztály
Különdíj: *Deák Csenge Lilla, Molnár Miranda* - székelyhídi Petőfi Sándor Elméleti Líceum, 6. osztály

A program második részében *„Jelszavaink valának: haza és haladás"* címmel a reformkor jeles személyeinek, nagyszabású alkotásainak, tetteinek képi megjelenítésére rajzpályázatot hirdettünk, amelyre harminc alkotás érkezett.

A gyerekek munkái az iskola aulájában kerültek kiállításra, melyeknek szakmai értékelését Máté József rajztanár segítette.

A pályázat díjazottjai

Eredmények:
I. hely: Milbik-Lantos Péter 7. c, **II.** hely: Balogh Dominik 7. b, **III**. hely: Tóth Orsolya 7.b. **Különdíj**: Ágoston Lilla 7.b

A programok előkészítői, szervezői: **Nagy Dezsőné, Milotai József**

Emlékeim

Lapozgattam a fényképeim között, s ott találtam ezt a kedves képet.

Szabó Lászlónak köszönhetően több alkalommal szerveződött megyei cigánytábor Létavértesen. Általában hetven hátrányos helyzetű gyerek kapott tíz napos táborozási lehetőséget a Piremonnál.

A programok között szerepelt például kirándulás Ópusztaszerre a Feszty körkép megtekintésére, jártak a debreceni állatkertben, Egerben, és másutt.
Egy alkalommal Körösszegapátiban roma családok látták vendégül a táborozókat. Meséltek életükről, munkájukról. A látogatás végén kapott tortára és fagyira ma is emlékszem.
Egyik évben Biharfüreden táboroztunk egy csodálatos fenyvesben. Meglátogattunk egy hegyi pásztort, gomolyát és juhtúrót ettünk, vásároltunk. Meglátogattunk egy jeges barlangot is. Sült hal volt az ebéd. Colát és fagylaltot kaptunk a háziaktól.

FOTÓ: MAGÁNARCHÍVUM

Megismerkedtünk a cigányság történetével, a cigány mesterségekkel, a dalaikkal és táncaikkal. Beszéltünk arról is milyenek legyenek a mai cigány emberek.
Sokat tanultunk, vidám, boldog tíz nap volt a táborban a gyermekeknek és a felnőtteknek egyaránt. Örültem, hogy ennek a csapatnak több éven át a tagja lehettem.

Farkas Béláné pedagógus

Irinyi János
Általános Iskola
4283 Létavértes, Irinyi J. u. 8. ☎ : 52/ 585 062
www.irsulilvertes.t-online.hu

Különös karácsony

A hagyományos karácsonyváró rendezvénysorozat a vírushelyzet miatt idén nem kerülhetett megrendezésre a településen.
Intézményünk diákjai és pedagógusai azonban igyekeztek megidézni a karácsony hangulatát ebben a nehéz helyzetben is. Tanulóink saját készítésű díszekkel öltöztették ünnepi ruhába az Irinyi utca elejére, a helyi Önkormányzat jóvoltából kihelyezett fenyőt valamint a *Lucik Barna* tanár úr által felajánlott, az iskolaépületek előtt álló fenyőfákat.
A 3. osztályosok megható, és a karácsony üzenetét hűen tolmácsoló produkcióval lepték meg az iskolai közösséget, melyet felvételről minden osztály megtekintett december utolsó iskolai napján. Az előadás mindenki számára elérhető az Irinyi János facebook oldalunkon.

FOTÓK: IRINYI ISKOLA ARCHÍV

Egy pillanat az előadásból

A műsort összeállította és koordinálta *Magyar Jánosné Aranka néni* osztályfőnök.

Sikeres 2020-as évzárás

A téli szünet előtti utolsó tanítási napon „ajándéközön" zúdult a különböző versenyeken szereplő tanulóinkra.
Három megyei versenyen is eredményesen szerepeltek diákjaink.

Angol rejtvényfejtőink

A Debreceni Fazekas Mihály Általános Iskola által meghirdetett **angol nyelvi rejtvényfejtő versenyen** nyújtott teljesítményükért könyvjutalomban részesült: 1. helyezett: Németh Richárd (8.o.), 2. helyezett: Kovács Renáta (6.o.) és Katona Maja (7.o.).

A Művelődési és Ifjúsági Ház, Könyvtár, Kurucz Albert Falumúzeum által meghirdetett **tehetséggondozó rendezvényen** a zsűri döntése alapján a legjobb **meseírók** a következők:
5-6. osztályos korcsoport: 1. helyezett: Pongor Nelli (5.o.), 2. helyezett: Kósa Dzsenifer (5.o.), 3. helyezett: Jákób Levente (5.o.),.
7-8. osztályos korcsoport: 1. helyezett: Pongor Bence (8.o.), 2. helyezett: Katona Lili (8.o.).

OKLEVÉL

a Létavértesi Irinyi János Általános Iskola
8. osztálya részére
a Berettyóújfalui SZC Bessenyei György Technikum által
megrendezett
„Középiskolára fel!"
online vetélkedőn elért
I.
helyezésért.

Berettyóújfalu, 2020. december 15.

Dr. Mátrucz Kornélia
igazgató

Lelkes végzőseink

Az Berettyóújfalui Bessenyei György Technikum által meghirdetett **Középiskolára fel!** című versenyre végzős osztályunkkal neveztünk be. A kétfordulós vetélkedőn iskolánk nyolcadikosai első helyezést értek el.
Minden jutalmazott tanulónknak és felkészítő nevelőiknek / *Némethné Csuka Ágnes, Jákóbné Szilágyi Éva és Joó-Tamás Henrietta* / szívből gratulálunk!

Bővült intézményünk informatikai gépparkja

Új IKT eszközeink

A téli szünet előtti tanítási héten a Berettyóújfalui Tankerületi Központ jóvoltából interaktív eszközeink 34 db Lenovo táblagéppel, robotokkal (10 db Ev3, 12 db Spike, 12 db WeDo) és 1 db Optoma tipusú projektorral bővült. A kapott informatikai eszközöket a tanulók digitális kompetenciájának fejlesztésére, a tanórák színesebbé tételére használjuk. Köszönjük szépen!

Itt a félév vége

A 2020/2021-es tanítási év első féléve 2021. január 22-ig tart. A tanulókat és a szülőket 2021. január 29-én értesítjük az első félévben elért tanulmányi eredményekről.

Katonáné Szabó Csilla

LÉTAVÉRTES SC '97 *hírei*

Elkezdődtek a focisták téli edzései

A Létavértes Lakosságáért SC '97 Egyesület labdarúgó szakosztálya már készül a tavaszi rajtra.
A serdülők Szatmári Róbert edző irányításával hétfőn és szerdán 17 órától 19 óráig, az ifjúsági- és felnőtt csapat tagjai kedden és csütörtökön Csató Tibor, illetve Kontor Gábor irányításával 18 órától - 20 óráig tartják edzéseiket a városi Sportcentrumban.
Mindhárom csapatba várják új játékosok jelentkezését!
A Bozsik programban szereplő gyerekek februártól kezdik el a munkát. Ennek időpontjáról a gyerekeknek értesítést fognak küldeni.

FOTÓ: VÁROSHÁZA ARCHÍV

A sportegyesület vezetősége ezúton is tájékoztatja a sportcentrum látogatóit és a lakosságot, hogy az értékek védelme érdekében 8 db kamerát szereltek fel a pályákon és az épületekben.

Árva Barna egyesület elnöke

Kézilabda

FOTÓ: MAGÁNARCHÍVUM

A megyei bajnokságban szereplő felnőtt kézilabda csapatunk is megkezdte a tavaszi szezonra való felkészülést.
A csapat célkitűzése ebben idén is a dobogós helyezés elérése.

Utánpótláskorú kézilabdázóink is megkezdték az edzéseket. Az U.-13, U.-9 és U.-8 csapatainknak várhatóan februárban kezdődnek a versenyek.

Sportorvosi vizsgálatok

Felhívjuk egyesületünk sportolóinak f figyelmét, hogy a sportorvosi vizsgálatokra Létavértesen a Sportcentrumban kerül sor.
Időpontok: 2021.**január 25 –én**, hétfőn 16.00 órától.
2021.**február 19 –én**, péntek 16.00 órától.

Régi idők focija

FOTÓK: MAGÁNARCHÍVUM

A fotó a régi focipályán készült, az 1975/76. évi Megye I. osztályban szereplő Vörös Meteor Sportegyesület játékosairól.
Álló sor (balról): Tóth Szilárd, Kelemen Sándor, Szabó II. József , Pinczés Imre, Fehér Sándor, Vásárhelyi József, Tóth Sándor, Cseh János,
Guggolnak (balról): Vásárhelyi Sándor, Katona István, Albucz József, Sebők János, Molnár Sándor, Szőllősi ...
Játékos-edző: Kelemen Sándor

Ezen a képen a Hajdú-Bihar Megye II. osztályban szereplő Vörös Meteor Sportegyesület1989/1990. évi bajnokság nyertes csapata látható. A fénykép a "szomszédvárban", Pocsajban készült.
Álló sor(balról): Zudor S, Bartha S, Suta S, Horváth J, Szabó S, Papp Z, Makszim Zs,
Guggolnak(balról): Horváth L, Filimon E, Filimon Zs, Bartha J, Jenei L, Suta J. Edző: Árva Barna

Papp Zoltán szakosztályvezető

Kedves Olvasóink!

HAJDÚ - BIHARI NAPLÓ

Létavértesen is történnek olyan fontos közösségi, családi rendezvények, események, amelyekről a Létavértesi Hírek mellett mások is szívesen olvasnának a Hajdú-bihari NAPLÓ megyei lapban.
A programról szóló hírt, írást és az ott készült fotót bármikor eljuttathatják a szerkesztőségünkbe:
e-mail címünk: letahirek@gmail.com
Leadhatják a Városházán: Kossuth u. 4.
Mobil elérhetőségünk: +36 **30 336 7178**.

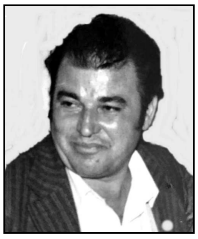

MEGEMLÉKEZÉS

„Ha egy könnycsepp gördül az arcunkon,
az azért van, mert szeretünk és hiányzol nagyon.”

Fájó szívvel és szeretettel emlékezünk

FARKAS LÁSZLÓ

(1943 – 2018)

halálának 2. évfordulója alkalmából

Drága jó szívét, két dolgos kezét áldd meg Atyám.
S mi köszönjük, hogy ő lehetett az én férjem és Édesapánk.

(B-2021/28560/1/36) ***Szerető családod***

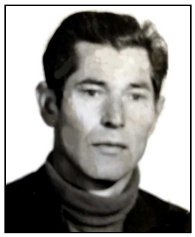

MEGEMLÉKEZÉS

„A múltba visszanézve valami fáj,
Valakit keresünk, aki nincs már.
Csak az idő múlik, feledni nem lehet,
Szívünkben örök fájdalom és szeretet.
De Ő nekünk sosem lesz halott,
Mert a jók örökké élnek, mint a csillagok.”

KOVÁCS JÓZSEF

halálod 20. évfordulójára

(B-2021/28560/1/28) ***Családja***

Köszönetnyilvánítás

„Múlnak a hónapok egymás után sorba,
szívünkben a szeretet nem múlik el soha.
Hiányod fájdalom, elviselni nehéz,
Örökké tart szívünkben a rád emlékezés.”

BALOGH DÁNIELNÉ

SÓS IRÉN

(1951.09.28 – 2020. 08. 07)

Kicsit megkésve, ezúton is szeretném megköszönni a feleségem temetésén való részvételt, a sírjára helyezett koszorúkat és virágokat!

((B-2021/28560/1/32) ***Szerető férje***

MEGEMLÉKEZÉS

„Nem vársz már minket ragyogó szemekkel,
nem örülsz már nekünk szerető szíveddel.
Telhetnek hónapok, múlhatnak évek,
Szívből szeretünk és nem feledünk Téged.
Addig vagy boldog, míg szeretnek téged,
Aki ha baj van fogja a kezed.
Hogy milyen fontos is voltál nekünk,
Azóta tudjuk, hogy már nem vagy velünk”

((B-2021/28560/1/45)

OLÁH GYULA

halálának 10. évfordulójára

Szerető feleséged, gyermekeid, unokáid, dédunokáid

GYÁSZHÍREK, MEGEMLÉKEZÉSEK
fényképpel, (50 x 90 mm-es) 2400 Ft + ÁFA = 3050 Ft

DR. SERES GÉZÁNÉ, született **Brósz Terézia** 2020, december 28-án, 93 éves korában elhunyt. Temetése 2021. január 8-án volt Debrecenben a Köztemető 2-es számú ravatalozóterméből római katolikus szertartás szerint,

Apróhirdetés
Díja: 528.-Ft + ÁFA = 670.-Fr

CSALÁDI HÁZ. Létavértes, Alkotmány u. 16.sz.alatti lakóház (2 nagy szoba, konyha, fürdőszoba, előszoba, kamra, pince, gázfűtés) eladó. Nagy udvar, gazdálkodásra is alkalmas kert. Érdeklődni lehet: **06 52 376-262** telefonszámon. (x)

SZÁNTÓ. Létavértes határában 1/1 tulajdonú külterület, 1,82 ha szántó eladó. Tel: **0630 230 5582**
(B-2020/28560/22/34)

Városháza, II. emelet 12.
letahirek@gmail.com

Hirdetések feladása 2021. február 10–én, szerdán, 12 óráig

Katonára mindig szükség van

Nem csökken az érdeklődés a katonai pálya iránt, az elmúlt évben közel 400 fő vállalt szolgálatot a seregben Hajdú-Bihar megyéből. A járványhelyzet még inkább rávilágított arra, hogy békeidőben is nagy szükség van a katonákra.

A hivatásos és szerződéses katonák mellett az önkéntes tartalékos állomány is aktív részt vállal ezekben a feladatokban. A járványhelyzet ellenére – vagy éppen amiatt – egyre többen jelentkeznek katonának. A jelenségről Nagy Zoltán alezredest, az MH Katonai Igazgatási és Központi Nyilvántartó Parancsnokság 2. Katonai Igazgatási Központjának parancsnokát kérdeztük.

Az interjú olvasható a város honlapján: www.letavertes.hu /Hírek

Minden napra egy kép

A Városi Könyvtár és Művelődési ház a Magyar Kultúra Napjáig, január 22-ig, a **2020. évi Létavértesi Művésztelep** 13 alkotójának munkáiból *„Minden napra egy kép”* címmel sorozatot indított ***facebook oldalán***, mely elérhető ***a város honlapján*** is.

Az elmúlt év őszére tervezett kiállítás elmaradt, így az intézmény kényszerszünetében Benkóczy Péter, Buka László, Fehér Csaba, Fenyvesvölgyi Tamás, Gonda Zoltán, Guba Kerekes Zsuzsa, Juhász Imre, Makai Gyula, Máté József, Murányi Teréz, Ozsohanics János, Rácz Anita és Rácz Imre alkotásait Máté József művésztanár rövid, az alkotások megértését segítő információival láthatják az érdeklődők.

A felvételeket *Kővári Krisztián* készítette. A virtuális kiállítást *Pappné Szabó Mária* intézményvezető bevezetőjével és *Menyhárt Károly* polgármester ajánlásával indították útjára.

A rendhagyó módot a járványhelyzet mellett az indokolja, hogy **20 évvel ezelőtt rendezték meg az első alkotótábort**. (TB)

A járványhelyzet miatt most zárva van a Rozsnyai István Muzeális Gyűjtemény, de a szakmai vezetők már a holnaputáni napra gondolnak.

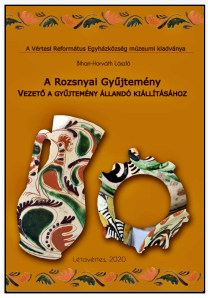

„Megjelent a Rozsnyai Gyűjtemény ***Vezető a gyűjtemény állandó kiállításához*** - című tárlatvezetőnk átdolgozott, aktualizált kiadása, melyet a Magyar Művészeti Akadémia támogatásával sikerült 2020 végén megvalósítani. Köszönet Dr. Bihari-Horváth Lászlónak és Dr. Krajczárné Sándor Máriának, a gyűjtemény egykori munkatársainak.” **Kővári Emese**

(*Bővebben a februári lapszámban*)

Gépi földmunka, fuvarozás

Amit vállalunk:

- árokásás
- alapásás
- tereprendezés
- csatornaásás
- sóder, zúzott kő szállítás

(B-2021/28560/1/23)

Hívjon bennünket bizalommal:

CHARLIE HŰTŐ

06/30/384-8032, 06/30/603-7567

2021. évi szelektív hulladékgyűjtési dátumok az alábbiak:

(minden hónap utolsó szerda-csütörtök délelőtt):

január	**27-28.**
február	**24-25.**
március	**24-25.**
április	**28-29.**
május	**26-27.**
június	**23-24.**
július	**28-29.**
augusztus	**25-26.**
szeptember	**29-30.**
október	**27-28.**
november	**24-25.**
december	**29-30.**

Az AKSD Kft. tájékoztatja a lakosságot, hogy ünnepnapokon továbbra is szolgáltatnak. Kivételt képez a január 1. és augusztus 20., melyek a legközelebbi szombatra kerültek áthelyezésre január 2. és augusztus 21. napokra. Ez a kommunális begyűjtés tekintetében érinti a települést.

WIDEX® HALLÓKÉSZÜLÉK STÚDIÓ

INGYENES HALLÁSVIZSGÁLAT

PRÓBÁLJON WIDEX HALLÓKÉSZÜLÉKET INGYENESEN - **AZ ÖN OTTHONÁBAN!**

Egyeztessen velünk időpontot!

06 (30) 925 1780
/Kérjük, hogy jelezze, ha az időpontot a Létavértesi szaküzletünkbe kéri/

LÉTAVÉRTES
Baross u. 1.
/Fókusz optika/

Nyitva:
CS: 8:00-12:00

www.widex.hu

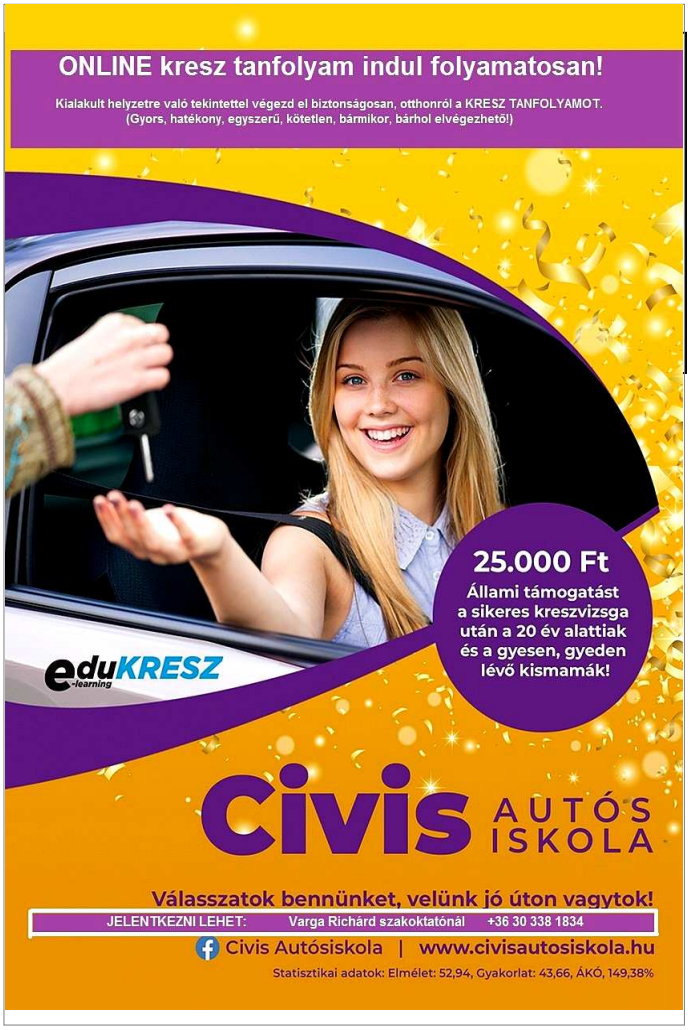

Települési információk a város honlapján
TELEPÜLÉS – ÖNKORMÁNYZAT HIREK
KÖZÉRDEKŰ ADATOK - ÉLETHELYZETEK
www.letavertes.hu

A megjelenő hirdetések tartalmáért felelősséget nem vállalunk!

HÍRDESSEN A LÉTAVÉRTESI HÍREKBEN!